



**FEDERACIÓN DE PESCA DE LA  
COMUNIDAD VALENCIANA**

G-46395729  
Pintor Ferrer Calatayud, 7 – bajo  
46022 – VALENCIA  
Tel. (96) 355.90.53  
[fpcv@federacionpescacv.com](mailto:fpcv@federacionpescacv.com)



<b>SALIDA</b>	FEDERACIÓN DE PESCA COMUNIDAD VALENCIANA
	Fecha <b>13 de enero de 2022</b>
	Número <b>05/22</b>

Circular Nº: 05/22

## **VII CAMPEONATO COMUNIDAD VALENCIANA PESCA DESDE KAYAK**

El Campeonato Provincial de Pesca desde Kayak, está convocado por la Federación de Pesca de la Comunidad Valenciana y Organizado por el **Club deportivo de pesca Kayak Fishing Love**, bajo la supervisión del Comité de la Especialidad.

Esta competición se regirá por el Reglamento de Competiciones de Pesca Deportiva y Casting de la FEPyC y en todo momento será acorde con la Normativa de Competiciones de la FPCV.

### **Sobre las edades de participación**

**La edad mínima para poder participar será de DIECISEIS años.**

### **Lugar y fecha:**

**Se celebrará en La Marina de Valencia.**

**Fecha: 30 de enero de 2022.**

### **Inscripciones / asistencia de participantes:**

Las inscripciones las realizará cada Club y deberán comunicarse a la Delegación de Valencia, antes del día **24 de enero**, por correo electrónico.

El importe de las inscripción será de **25.-€** por participante y deberá ser transferido antes del día **24 de enero** a la C.C. del Banco OpenBank nº **ES45 0073 0100 5105 0620 5742**.

**Para cualquier duda, se puede consultar a FPCV, Tel. 96 355 90 53, de lunes a viernes. E-MAIL: [fpcv@federacionpescacv.com](mailto:fpcv@federacionpescacv.com)**

## **BASES**

**Las inscripciones de deportistas, implicará la total aceptación del contenido de las Bases por las que se regirá la competición**

Durante la competición, queda prohibido el consumo de tabaco y bebidas alcohólicas, incluso la tenencia de estas últimas. Esta prohibición afecta a toda la estructura federativa en todo el escenario.

Para efectuar una reclamación será obligatorio hacer un depósito de 100€ previo a la reclamación. En caso de estimarse la reclamación el importe será devuelto, en caso contrario se destinará a los Comités de Juventud.

**Jurado.-** Su composición nominal se dará a conocer en la reunión de capitanes.

**Manga.-** Con una duración de cinco horas. Tanto el inicio como el final de la prueba, serán indicados con señales adecuadas. A la señal de "fin de prueba" es obligatorio el cese

inmediato de la acción de pesca, debiendo retirarse las cañas cobrando normalmente el aparejo y regresando al lugar de concentración.

**Embarcaciones.-** Se prohíbe cualquier tipo de propulsión que no sea la generada por la acción física del deportista.

**Identificación.-** A estos efectos, todos los kayaks vendrán obligados a exhibir en lugar visible el nº asignado en la competición. Esta identificación será proporcionada por la Organización.

A todos los participantes se comunicará un número de teléfono del responsable de seguridad para comunicar las posibles incidencias mediante llamada telefónica o agitando una prenda para poder ser fácilmente localizables por el barco de seguridad, por si no pudieran hacerlo por la emisora.

**Seguridad.-** Todos los deportistas tendrán que vestir **OBLIGATORIAMENTE** un chaleco salvavidas y llevar un silbato durante todo el tiempo de la competición, desde la entrada al agua hasta la salida.

En acción de pesca se recomienda que se agrupen al menos dos kayaks, manteniendo la separación mínima reglamentaria de 50m.

Si el barco de seguridad ondease una bandera roja es la comunicación de peligro en el mar y la competición finalizaría.

**Cañas.-** Máximo dos cañas en acción de pesca por cada deportista y un máximo de tres anzuelos por caña. Desde la salida y hasta el inicio de la prueba, todas las cañas podrán estar montadas pero sin el anzuelo.

**Lastres (pesos).-** Los aparejos cebados con el peso deberán siempre tocar fondo.

**Cebos.-** Se autoriza el uso de cebo de espetones, agujas, muertas, que deberán estar provistos de sus correspondientes anzuelos, máximo 3 puntas.

**Cebado.-** Se autoriza el cebado de las aguas.

**Anzuelos.-** Con una medida mínima de 5 mm. de ancho total, según se refleja en los ANEXOS.

Los deportistas no pueden estar en posesión en los puestos de pesca de anzuelos con una apertura inferior a 5 mm. de ancho total, quien infrinja esta norma será descalificado en esa manga y si fuera reincidente la descalificación alcanzará a todo el campeonato.

La pesca a fondo se limita a tres puntas, según indica anexo I.

La pesca con señuelos artificiales (jinging, spinning y curricán), se limita a un máximo de tres poteras según anexo II.

ANEXO I (Pesca a Fondo)

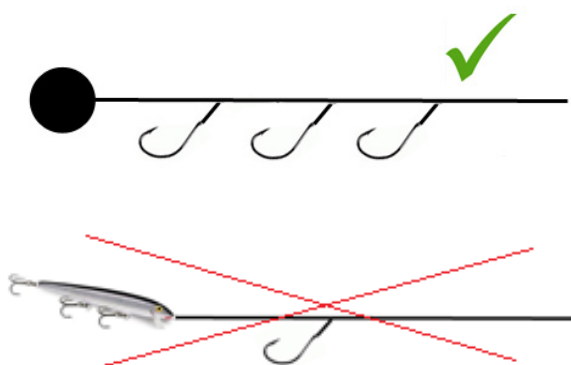

ANEXO II

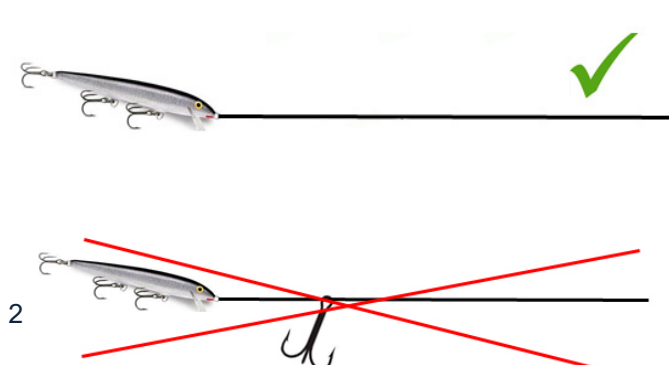

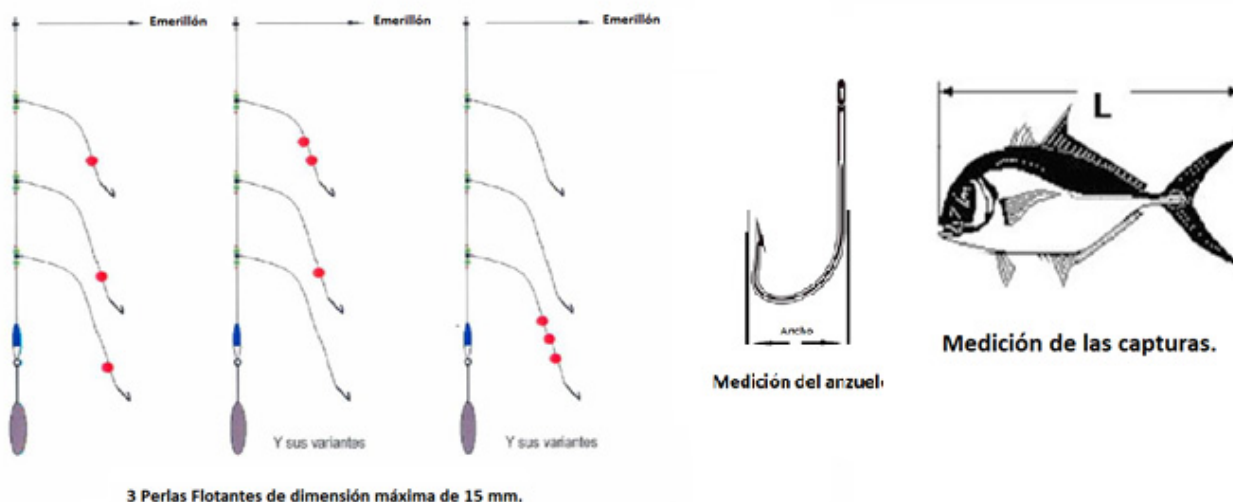

**Capturas.-** Las piezas presentadas a pesaje inferiores en 1 cm. de la medida mínima serán penalizadas descontando su peso del total obtenido. Las medidas mínimas establecidas para las especies que se detallan en la tabla anexa.

Igualmente no se considerarán válidas las piezas que estén manipuladas ostensiblemente, salvo las Arañas, Chuchos, Cabrachos, etc... que se deberán presentar desarmados.

Las capturas mayores a 1 Kg han de notificarse de inmediato a la organización por radio o teléfono.

Los participantes deben llegar al punto indicado por la organización con la bolsa de pesaje cerrada y precintada.

Las capturas de los participantes en kayaks dobles computan el total de la pesca entre los dos participantes.

**Se establece una penalización del 25% en la puntuación total por cada 10 minutos de retraso en la hora de llegada, desde el primer minuto.**

Será obligatorio llevar emisora o teléfono, siendo éste el medio por donde los Jueces, Comité y Organización, darán las instrucciones oportunas durante la prueba. Todo deportista que haga mal uso de la emisora, utilizando palabras mal sonantes o con comunicados que no tengan nada que ver con la competición, podrán ser sancionados.

### **Paralización o Suspensión.**

La paralización o suspensión se determinará por el Comité y Juez o Jueces presentes en el escenario, teniendo en cuenta que en todo caso primará la seguridad del deportista.

#### **Paralización por Tormenta.**

Si la tormenta se declara antes o durante la entrada a las embarcaciones:

No se autorizará a ningún deportista a montar el material; una señal indicará el aplazamiento o la parada de la preparación.

Si las condiciones atmosféricas variaran y entra en los límites de posibilidades del programa/horario, la prueba podrá reanudarse y desarrollarse normalmente.



Si por el contrario, las condiciones no mejorasen o si el programa/horario no lo permitiese, la prueba sería anulada.

Si por cualquier circunstancia o contratiempo, la competición no se pudiera realizar en los escenarios previstos, la competición se hará en la zona de abrigo prevista por el Jurado.

**Clasificaciones:**

El número de deportistas clasificados para el Campeonato de España se dará a conocer en la reunión de deportistas previa a la competición.

Presidente del Comité Autonómico  
Enrique Pablo Calatayud Calatayud



## Zona de Pesca

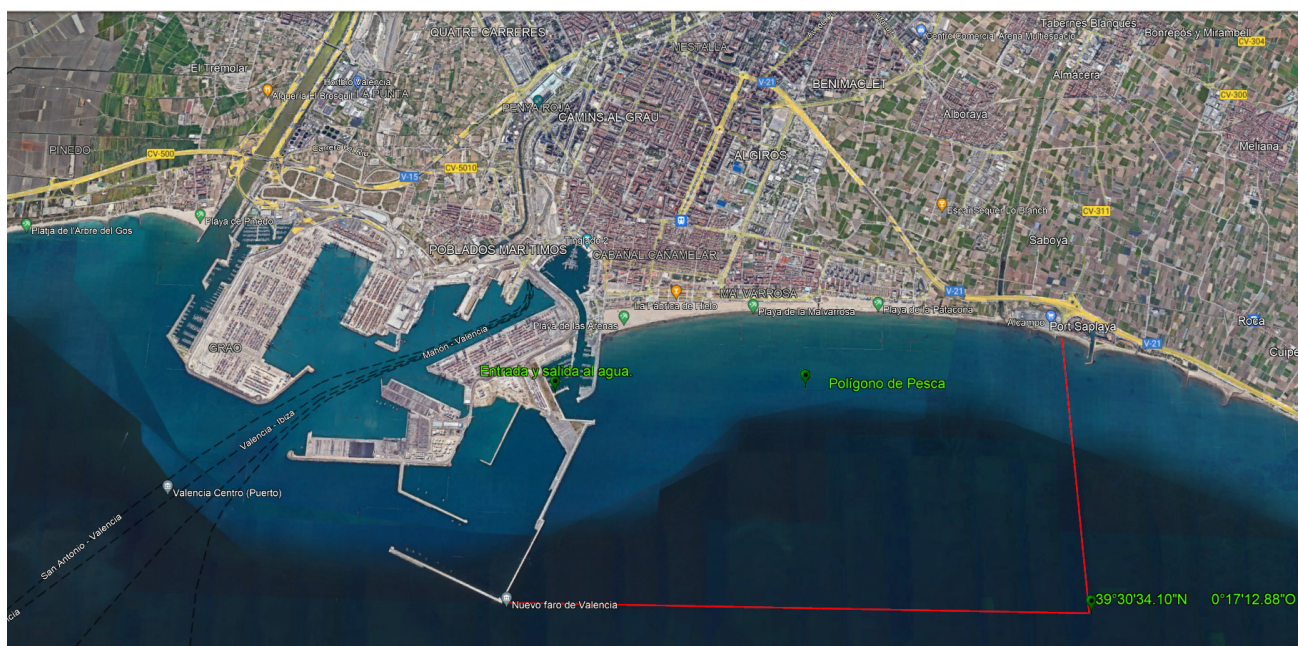





## PROGRAMA

### Domingo día 30 de Enero

- 06:00 h.** Recepción de participantes.
- 07:00 h.** Concentración y reunión de deportistas
- 07:30 h.** Revisión de kayaks, firma y entrada al agua.
- 08:00 h.** Inicio de la prueba.
- 13:00 h.** Fin de la prueba.
- 13:30 h.** Pesaje y proclamación de vencedores.

**ANEXO II A).**

<b>F O N D O</b>					
	<b>ABADEJO</b> Pollachius pollachius	18 cm		<b>MERO, ó Falso Abadejo</b> Epinephelus Guaza	45 cm
	<b>BEJEL</b> Trigla Lucerna	20 cm		<b>MORENA</b> Muraena helena	40 cm
	<b>ALIGOTE</b> Pagellus Acarne	25 cm		<b>OBLADA</b> Oblada Melanura	20 cm
	<b>Besugo ó Voraz</b> Pagellus Bogaraveo	20 cm		<b>PAGEL ó Breca</b> Pagellus Erythrinus	20 cm
	<b>BROTOLA</b> Physcis Physcis	25 cm		<b>PARGO - PAGRE</b> Pagrus Pagrus	20 cm
	<b>BURRO</b> Parapristipoma Octolineatum y TORDOS	20 cm		<b>PLATIJA ó Solía</b> Platichthys Flesus	20 cm
	<b>CHERNA</b> Polyprion Americanus	35 cm		<b>RAPE</b> Lophius budegasa y SAPO	20 cm
	<b>CHOPA</b> Spondylioma Cantharus	20 cm		<b>RASPALLON</b> Diplodus Annularis	20 cm
	<b>CORVALLO</b> Sciaena Umbra	20 cm		<b>RAYA</b> Raja Microcellata	<b>NO VALIDA</b>
	<b>CORVINA</b> Argyrosomus Regius	30 cm		<b>RONCADOR</b> Pomadasys benetti	20 cm
	<b>CONGRIO</b> Conger Conger	<b>NO VALIDO</b>		<b>SAN PEDRO</b> Zeus Faber	25 cm
	<b>DORADA</b> Sparus Aurata	20 cm		<b>SALMONETE</b> Mullus Surmuletus	16 cm
	<b>ESCORPA</b> Scorpaena scrofa	20 cm		<b>SALPA</b> Sarpa Salpa	25 cm
	<b>LENGUADO</b> Solea Vulgaris	20 cm		<b>SARGO Común</b> Diplodus Sargus	25 cm
	<b>LISA</b> Mugil cephalus	25 cm		<b>SARGO Picudo</b> Diplodus puntazzo	20 cm
	<b>MABRE ó Herrera</b> Lithognatus Mormyrus	20 cm		<b>VIDRIADA ó Mojarra</b> Diplodus Vulgaris	20 cm
	<b>MERLUZA</b> Merluccius Merluccius	20 cm		<b>VERRUGATO</b> Sciaena Cirrhosa	20 cm

## CURRICAN TUNIDOS

	<b>AGUJA Imperial</b> Tetrapturus Albidus	120 cm		<b>LLAMPUGA</b> Coryphaena Hippurus	40 cm
	<b>ALBACORA</b> Thunnus Alalunga	3.5 kg		<b>MELVA</b> Auxis Rochei	30 cm
	<b>ATUN ROJO</b> Thunnus Thynnus	Prohibido		<b>MARLINES</b> Tetrapturus Belone	120 cm
	<b>BACORETA</b> Euthynnus Alletteratus	30 cm		<b>PEZ ESPADA</b> Xiphias Gladius	125 cm
	<b>BONITO</b> Sarda Sarda	30 cm			
	<b>LISTADO</b> Euthynnus pelamis	30 cm			
				<b>PEZ PILOTO</b>	20 cm

## CURRICAN RESTO

	<b>ANJOVA</b> Pomatomus Saltatrix	40 cm		<b>JUREL</b> Trachurus Trachurus	20 cm
	<b>BARRACUDA</b> Sphyræna sphyraena	50 cm		<b>JURELA</b> Caranx rhonchus	20 cm
	<b>CABALLA</b> Scomber Scombrus	20 cm		<b>LUBINA ó Llobarro Y BAILA</b> Dicentrarchus Labrax	30 cm
	<b>DENTON</b> Dentex Dentex <b>Marcable</b>	40 cm		<b>PALOMETA</b> Trachynotus Ovatus	20 cm
	<b>ESTORNINO</b> Scomber Japonicus	25 cm		<b>PALOMETON</b> Lichia Amia	50 cm
				<b>SERVIOLA</b> Seriola dumerilii	50 cm

### COMO MEDIR LOS PECES



- Para los peces que no consten en esta lista, se aplicará también el mínimo de 16 cm.
- No serán válidas para el pesaje o medición las especies: congrio, raya, chucho o similares.

## ESPECIES SUJETAS A MARCAJE

**Consiste en un corte en la base de las dos aletas pectorales y en el lóbulo inferior de la aleta caudal como se indica en la imagen.**

NOMBRE CIENTÍFICO	DENOMINACION COMÚN	NOMBRE VALENCIANO
<i>Demtex Demtex</i>	Denton	Dentó
<i>Epinephelus marginatus</i>	Mero	Anfós
<i>Sciaena umbra</i>	Corvallo	Corball de roca
<i>Scorpaena scrofa</i>	Cabracho	Cap-roig
<i>Seriola dumerili</i>	Pez limón	Cèrvia/letxa
<i>Umbrina cirrosa</i>	Verrugato	Corball
<i>Zeus faber</i>	Pez de San Pedro	Gall

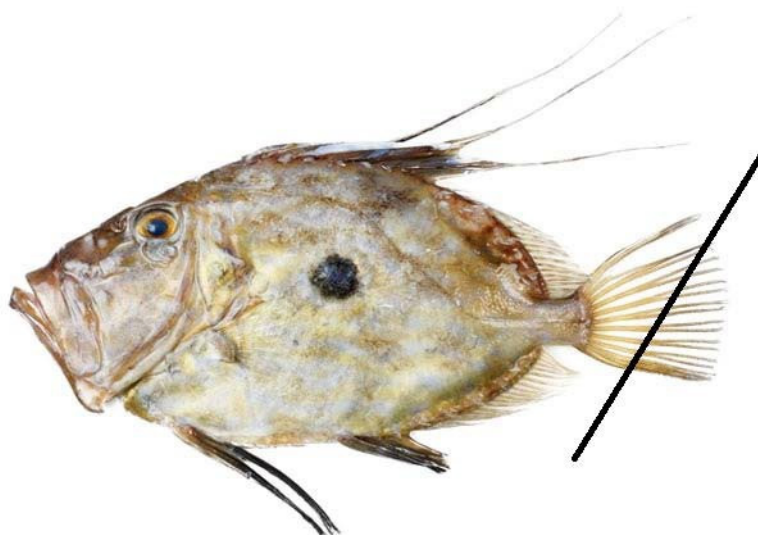



## VI CAMPEONATO PROVINCIAL DE VALENCIA PESCA DESDE KAYAK

La Marina (Valencia), 30 de enero de 2022

INSCRIPCIÓN DEL CLUB:

	Deportistas - Nombre y apellidos	Licencia Federativa	D.N.I.
1			
2			
3			
4			
5			
6			
7			
8			
9			
10			
11			
12			
13			
14			
15			
16			
17			
18			
19			
20			
21			
22			
23			
24			
25			
26			
27			
28			
29			
30			

En ..... de ..... de 2022.

**El Presidente/Secretario.**

Fdo.: .....